



Výroční zpráva 2005

Biosférická rezervace Dolní Morava, o.p.s.

Kontakt
tiráž





Vážení přátelé,

Biosférická rezervace Dolní Morava, obecně prospěšná společnost, má za sebou první celý kalendářní rok své činnosti. Rok 2005 byl v mnoha ohledech zajímavý a poučný, v některých dokonce zásadní pro další rozvoj společnosti.

K základním dokumentům společnosti, které byly nezbytné pro její založení a pro nastavení pravidel jejího fungování, přibýly, po dlouhých diskusích ve správní radě, další důležité dokumenty, a to Akční plán BR Dolní Morava, o.p.s. pro období 2005–2010 jako dlouhodobý plán koncepce činnosti a Roční plán na rok 2005. V obou je jasně deklarováno základní zaměření činnosti, které vychází ze zásad tzv. Sevillské strategie pro všechny BR ve světě. Jsou to tyto základní okruhy činností, platné i pro oblast BR Dolní Morava:

- **Ochrana přírodní a kulturní různorodosti**
- **Vytváření modelů správného hospodaření v krajině a hledání metod udržitelného rozvoje**
- **Výzkum a vzdělávání**
- **Partnerská spolupráce**

Základní pravidlo, které si naše společnost zvolila pro komunikaci s veřejností a všemi subjekty v regionu i mimo něj, je postaveno na přátelství, odbornosti a na respektu ke všemu dobrému a pozitivnímu, co v oblasti BR vytvořili naši předkové a na co v současnosti navazují všechny krajinné profese a nezáleží, zda to jsou lesníci, zemědělci, rybníkáři, krajináři, vodohospodáři či myslivci. Všichni přispěli a přispívají svým dílem k tomu, aby jižní Morava byla krajinou líbeznou, úrodnou a v mnoha ohledech již dnes trvale udržitelně užívanou a s láskou

obývanou i navštěvovanou mnoha lidmi. Není náhodou, že se území BR Dolní Morava stalo spolu s Lednicko-valtickým areálem součástí světové sítě výjimečných území, doslova jako součást světového kulturního a přírodního dědictví.

Další důležitou zásadou a pravidlem pro činnost obecně prospěšné společnosti je osvojit si umění hledat a nacházet řešení i tam, kde by mohlo hrozit nebezpečí neshody či dokonce konfliktu, například mezi oprávněnými zájmy ochranářů či památkářů na straně jedné a rozličnými zájmy jiných subjektů na straně druhé. Naopak, aktivní ochrana druhové a biotopové různorodosti krajiny a odpovědná péče o památky by měla být vždy výsledkem dohody odborníků s uživateli či vlastníky, kteří společně uznají nejen složitou problematiku přírodních procesů a ochrany památek, ale i socioekonomické vazby v kulturní krajině a její historický vývoj. Jen pak může být vnímána problematika ochrany přírody a památek jako nedílná součást rozumného užívání krajiny. Trvale udržitelný rozvoj bude klíčovým pojmem, který bude často užíván v souvislosti s aktivitami naší společnosti.

V roce 2005 jsme úspěšně dokončili první projekty a dali jsme o sobě vědět i za hranicemi naší vlasti. Postupně si zvykáme na označení "BR nového typu" tj. BR, která není zaměřena výhradně na ochranu svého území, ale také na jeho trvale udržitelný rozvoj. Těší nás, a věřím, že i vás, když naše aktivity a náš přístup jsou oceňovány jako přínosné pro celé hnutí BR ve světě. Jsme si velmi dobře vědomi toho, že je to zatím pouze potvrzení správnosti našeho směru na nelehké cestě k přesvědčení mnohých, že se vyplatí investovat do krajiny, do údržby památek a do vzdělávání a vědy.

Děkuji všem, kteří nás v roce 2005 podpořili, a kteří nám budou věřit i nadále. Budeme se snažit nikoho nezklamát a chovat se za každých okolností profesionálně a korektně. Věříme, že nám budou i nadále pomáhat orgány společnosti, zakladatelé a další instituce. Také díky této pomoci se bude moci Biosférické rezervace Dolní Morava a obecně prospěšná společnost i nadále rozvíjet.

Ing. Jan Vybíral
ředitel společnosti



1. Struktura OPS v roce 2005

Výbor Mezinárodní koordinační rady programu UNESCO „Člověk a biosféra“ schválil na svém zasedání v Paříži ve dnech 8. – 11. července 2003 rozšíření dosavadní Biosférické rezervace Pálava na území Chráněné krajinné oblasti Pálava o Lednicko-valtický areál a Podluží s lužními lesy v oblasti mezi Břeclaví, Mikulčicemi a soutokem řek Moravy a Dyje. Nově vymezené území dostalo název Biosférická rezervace Dolní Morava (BR).

Území BR spravuje Biosférická rezervace Dolní Morava, o.p.s. (OPS), jejímiž zakladateli jsou Lesy České republiky, s.p., Moravské naftové doly, a.s., Okresní hospodářská komora Břeclav, Ministerstvo životního prostředí a Český svaz ochránců přírody.

Orgány BR Dolní Morava, o.p.s., tvoří správní, dozorčí a vědecká rada a ředitel, který je pověřen řízením společnosti.

Správní rada OPS je devítičlenným statutárním orgánem společnosti, kde jsou reprezentováni jak zakladatelé, tak zástupci Agrární komory, Dobrovolný svazek obcí Region Podluží, Sdružení obcí Region LVA a Dobrovolný svazek obcí Mikulovsko.

Správní radu tvoří tyto členové:

ing. František Fabičovic, Dr. ing. Michal Hrib (člen od ledna 2005), František Hrnčíř, RNDr. Libor Kabát (2. místopředseda), ing. František Komárek, RNDr. Jiří Matuška (1. místopředseda), Mgr. Libor Opluštil (předseda od ledna 2005), ing. Ladislav Sečkář, ing. Petr Žluva.

V roce 2005 proběhlo sedm zasedání správní rady.

Dozorčí rada OPS je šestičlenným kontrolním orgánem společnosti. Po jednom zástupci do ní nominovali zakladatelé a jednoho obce z území biosférické rezervace.

Dozorčí radu tvoří tyto členové:

ing. Viktor Beran, ing. Tomáš Blaha, PhDr. Petr Dolejský, Mgr. Pavel Kotásek (předseda), RNDr. Mojmír Vlašín, ing. Vilém Vyhnálek.

V roce 2005 proběhla dvě zasedání dozorčí rady.

Vědecká rada OPS je dvanáctičlenným poradním, konzultačním a iniciativním orgánem společnosti, do něhož po jednom zástupci nominovali zakladatelé a zbývající členy delegoval Český národní komitét MAB při Akademii věd ČR, Okresní agrární komora Břeclav, Sdružení obcí Region LVA, Dobrovolný svazek obcí Mikulovsko, Dobrovolný svazek obcí Region Podluží, Správa ochrany přírody a Národní památkový ústav Brno.

Vědeckou radu tvoří tyto členové:

doc. ing. Antonín Buček, CSc., ing. Jiří Danihelka, Ph.D., ing. Petr Dorda, RNDr. Josef Chytil, JUDr. Václav Jelínek, doc. ing. Petr Kučera, Ph.D. (předseda), PhDr. Jaromír Míčka, Mgr. Milada Rigasová, ing. Jiří Sedlo, CSc., Dipl. Biol. Jiří Schlaghamerský, Ph.D., prof. ing. Ilja Vyskot, CSc., ing. Karel Zlatuška, CSc.

V roce 2005 proběhlo jedno zasedání vědecké rady.

K 31. 12. 2004 se ing. Jan Vybíral vzdal funkce zástupce LČR ve správní radě a předsedy správní rady a nahradil ho Mgr. Libor Opluštil. Od 1. 1. 2005 byl také místo ing. Vybírala delegován jako zástupce LČR ve správní radě Dr. ing. Michal Hrib.

V roce 2005 zaměstnávala OPS dva zaměstnance na plný úvazek a jednoho pracovníka, zajišťujícího ekonomickou agendu na základě smlouvy o dílo.



2. Hlavní aktivity OPS v roce 2005

Hlavními cíli činnosti OPS je realizace zásad tzv. Sevillské strategie vytváření a správy biosférických rezervací a Rámcových stanov Světové sítě biosférických rezervací přijatých na Mezinárodní konferenci o biosférických rezervacích v roce 1995 v Seville, tj. zejména vytvořit vhodné podmínky pro udržitelný hospodářský rozvoj a územní management BR Dolní Morava s ohledem na přírodní podmínky jejího území a její zonaci. Dále podporovat ochranu přírody a krajiny, vědecký výzkum, monitoring, výchovu a vzdělávání, podporovat mezinárodní spolupráci a vést orgány ochrany přírody a krajiny, vlastníky, územní samosprávy a všechny ostatní zájmové skupiny a resorty k partnerskému přístupu při rozhodování o záležitostech BR.

Ve smyslu čl. 4, odst. 6, Rámcových stanov Světové sítě biosférických rezervací, přijatých na Mezinárodní konferenci o biosférických rezervacích v roce 1995 v Seville, a se zohledněním zvláštního postavení Českého národního komitétu MAB při Akademii věd České republiky, OPS slouží jako:

- právní a organizační základna k zapojení a účasti územních samospráv, orgánů státní správy, nevládních organizací a občanských sdružení a nositelů soukromých zájmů, při naplňování funkcí Biosférické rezervace Dolní Morava.
- poskytovatel obecně prospěšných služeb k podpoře všech subjektů a činností, jejichž cílem je rozvoj území BR v souladu s podmínkami a pravidly Programu Člověk a biosféra (dále jen „Program MAB“) UNESCO.

2.1. Projekty

2.1.1. Vyznačení hranic Biosférické rezervace Dolní Morava a doplnění informačních tabulí

Cílem projektu „Vyznačení hranic Biosférické rezervace Dolní Morava a doplnění informačních tabulí“ bylo zlepšení informovanosti veřejnosti, osvětová činnost, předání myšlenky biosférických rezervací a zvýšení veřejného zájmu o území BR Dolní Morava.

Realizace projektu začala v květnu 2005 a její dokončení se předpokládá na jaře 2006. Akce probíhá ve dvou fázích:

- 1) Vyznačení hranic Biosférické rezervace Dolní Morava

Během této fáze byly vyrobeny tabule ve dvou velikostech s barevným logem BR Dolní Morava na bílém podkladu. Tabule byly nainstalovány na stávajícím zařízení značení CHKO Pálava (500 x 300 mm), nebo umístěny na kovové tyčce v betonové patce ukotvené v půdě (500 x 500 mm)



2) Doplnění informačních tabulí v obcích, které svým katastrem zasahují na území biosférické rezervace

V rámci této části projektu byly vytvořeny informační panely (formát 500 x 700 mm) se základními informacemi o Biosférické rezervaci Dolní Morava a světové síti BR, a umístěny na veřejných místech v obcích, které svým katastrem zasahují na území biosférické rezervace.

Umístění panelů předcházely informační prezentace pro starosty v rámci programu zasedání mikroregionů a dobrovolných sdružení obcí. První panel byl za přítomnosti novinářů odhalen 5. října 2005 v Lednici, ostatní budou následovat v jarních měsících roku 2006.



Zleva
Ing. Jan Vybíral
Mgr. Libor Opluštíl
RNDr. Libor Kabát

Tento projekt byl realizován za finančního příspěvku z programu grantového sponzoringu Energie z přírody pořádaného akciovou společností Moravské naftové doly, která v rámci tohoto programu podporuje účelové projekty na místní a regionální úrovni, a to zejména projekty v oblastech sportu, volnočasových aktivit, školství a kultury.

Moravské naftové doly

2.1.2. Projekt vzorového polyfunkčního objektu „Allahovy rybníky“

Allahy jsou souhrnný název pro soustavu bývalých lichtenštejnských rybníčků na Valticku a jsou důležitou součástí památky UNESCO – Lednicko-valtického areálu. Na těchto rybníčcích provedl Lesní závod Židlochovice v roce 2000 revitalizaci.

Grantová služba LČR vypsal výběrové řízení na řešitele výzkumného projektu s názvem Allahovy rybníky na LZ Židlochovice – vyhodnocení vývoje flory a fauny 5 let po revitalizačních opatřeních. OPS v tomto výběrovém řízení zvítězila se svým projektem: Projekt vzorového polyfunkčního objektu „Allahovy rybníky“. Cílem tohoto projektu je provést inventarizaci a vyhodnotit komplexní monitoring včetně vlivu revitalizace na populace rostlinných a živočišných druhů. Výchozím a srovnávacím bodem budou výsledky batrachologického a botanického průzkumu, který byl proveden v roce 2001. Na lokalitě je dlouhodobě prováděn ornitologický monitoring.

BR Dolní Morava, o. p. s., začala v roce 2005 se sumarizací výsledků sukcesního vývoje od roku 2000 do roku 2005 včetně. Započali jsme se soustředováním potřebné dokumentace a fotodokumentace včetně historických podkladů o vzniku a historii této rybníční soustavy. Údaje budou rozděleny a samostatně vyhodnoceny podle požadavků projektu na tyto části:

- historie vzniku rybníční soustavy Allahovy rybníky,
- hydrobiologie,
- botanika,
- batrachologie,
- ornitologie,
- lesnické zajímavosti v okolí Allahových rybníků.



V roce 2006 zabezpečí OPS biologický průzkum v průběhu celého vegetačního období podle metodik, které navrhli vědečtí a odborní pracovníci. Součástí závěrečných zpráv bude i návrh managementu jednotlivých rybníčků jako podklad pro návrh plánu péče celé soustavy. Výsledky budou zpracovány jako komplexní materiál v odborné publikaci.

Tento projekt je financován Grantovou službou Lesů České republiky

2.1.3. Informační mapa Biosférické rezervace Dolní Morava

Nositelem a koordinátorem tohoto projektu, který byl realizován za finanční podpory Krajského úřadu Jihomoravského kraje v rámci Programu na podporu EVVO pro rok 2005, byla ZO ČSOP Břeclav. Cílem projektu bylo vydat informační materiál, který poskytne jednoduchý přehled a základní informaci o chráněných a jiných územích regionálního, národního a mezinárodního významu v oblasti Biosférické rezervace Dolní Morava (např. Natura 2000, zvláště chráněná území, Lednicko-valtický areál, Ramsarská úmluva o ochraně mokřadů, Chráněná oblast přirozené akumulace vod Kvartér řeky Moravy, Přírodní parky Niva Dyje a Mikulčický luh). V textové části mapy jsou také obsaženy i základní informace o naučných stezkách v oblasti Biosférické rezervace Dolní Morava.

OPS se podílela na přípravě textových a grafických materiálů, grafických návrhů, překladů do angličtiny a tisku. Mapová část vznikla kompilací vektorových mapových podkladů poskytnutých Jihomoravským krajským úřadem, Agenturou ochrany přírody a krajiny Brno a firmou Jan Machovský. Mapa v měřítku 1 : 100 000, formátu A2, byla vydána v říjnu 2005 v česko-anglické verzi, nákladem 10 000 ks.

Mapa podává základní informace o jednotlivých typech plošné ochrany a výčet území regionálního, národního a mezinárodního významu v oblasti Biosférické rezervace Dolní Morava. Materiál je průběžně distribuována obecním úřadům a školám na území BR a je používán k prezentačním účelům, například při setkávání zástupců obcí, podnikatelských subjektů nebo profesních a zájmových sdružení v biosférické rezervaci. Mapa se setkala s kladnou odezvou na mezinárodní konferenci EUROMAB 2005, konané v měsíci říjnu, v rakouském Hernsteinu, kde byli přítomni jak zástupci organizace UNESCO, tak reprezentanti biosférických rezervací z Evropy a Severní Ameriky.

Tento projekt byl spolufinancován z prostředků Jihomoravského kraje.

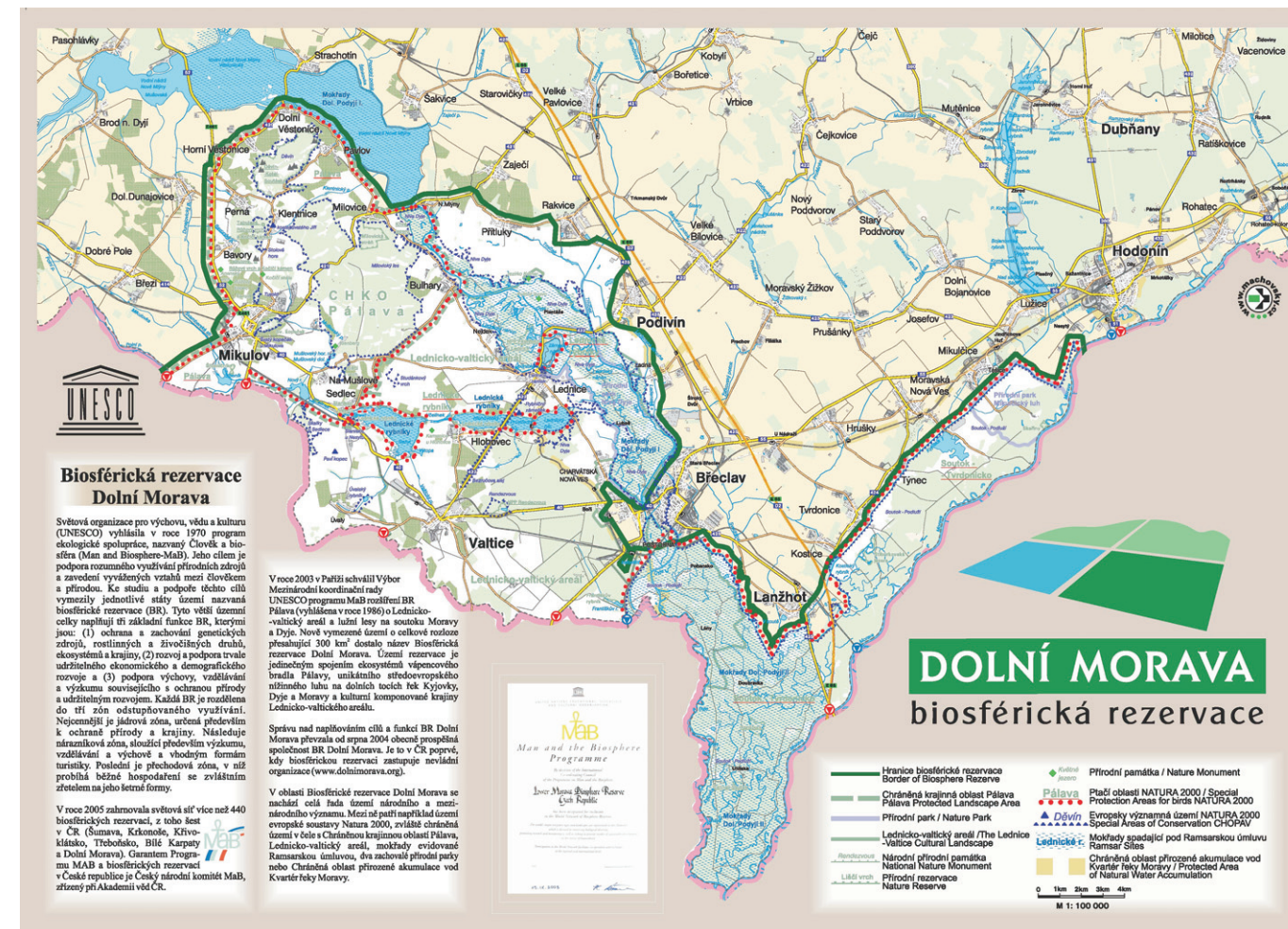

2.1.4. Likvidace ekologických zátěží po těžbě ropy a zemního plynu v Biosférické rezervaci Dolní Morava

Jižní Morava je spojována s významnými nálezy ropy a zemního plynu. Práce spojené s vyhledáváním a těžbou těchto surovin začaly na přelomu 19. a 20. století. V minulosti, v období první republiky, během protektorátu a především po válce v padesátých a šedesátých letech 20. století, byly různými subjekty prováděny průzkumné a těžební aktivity na ropu a zemní plyn.



Všechny vrty však nebyly z různých důvodů zlikvidovány a dnes tvoří tzv. staré ekologické zátěže ohrožující svým technickým stavem životní prostředí a především zdroje pitných vod. Nejvyšším stupněm ohrožení jsou vrty sondy v údolní nivě řeky Moravy, v tzv. Chráněné oblasti přirozené akumulace vod „Kvartér řeky Moravy“ a v oblasti biosférické rezervace Dolní Morava. Toto území se táhne od Hodonína po pravém břehu řeky Moravy až po hraniční tok řeky Dyje, a je velmi významnou akumulací pitných vod. Právě v této oblasti, dávno předtím než zde byla vyhlášena ochrana zdrojů pitných vod, byla v minulosti těžena stará ropná ložiska: Hodonín, Nesyt a Týnec.

Část těchto ekologických zátěží nachází přímo na území BR Dolní Morava, proto OPS nechala zpracovat technický projekt likvidace těchto zátěží.

Cílem projektu je ekologicky zneškodnit 15 starých sond v oblasti Týnce, Kostic a Lanžhota, včetně sanace a rekultivace dotčených pozemků a likvidace starých relikvtů po průzkumu a těžbě ropy a zemního plynu. Projekt také řeší postup odstranění výše uvedených starých ekologických zátěží z technického hlediska tak, aby tyto staré zátěže byly řádně odstraněny a nepředstavovaly další riziko pro životní prostředí.

O finanční podporu na fyzické odstranění ekologických zátěží požádala OPS Státní fond životního prostředí České republiky, prostřednictvím kterého lze čerpat dotace ze Strukturálních fondů Evropské unie, v tomto případě z Operačního programu Infrastruktura, Priorita č. 3 – Zlepšování environmentální infrastruktury. Žádost byla kladně vyřízena a v závěru roku 2005 byly odstraněny první dvě zátěže v oblasti Týnce. Ukončení projektu se předpokládá v roce 2007.

Po úspěšné realizaci dojde k výraznému snížení počtu starých ekologických zátěží a ke zlepšení stavu životního prostředí v oblasti BR Dolní Morava.

Likvidace ekologických zátěží po těžbě ropy a zemního plynu v Biosférické rezervaci Dolní Morava



Řídící orgán: Ministerstvo životního prostředí

Zprostředkující subjekt: Státní fond životního prostředí ČR

Příjemce podpory - investitor: Biosférická rezervace Dolní Morava, o.p.s.

FINANCOVÁNÍ PROJEKTU:

Celkové náklady:	1 480 480 EUR	41 942 000 Kč	100%
Dotace EU z OPE	1 110 342 EUR	31 456 000 Kč	75%
Dotace SFŽP ČR:	148 076 EUR	4 195 000 Kč	10%

2.1.5. Rozvoj šetrné turistiky v oblasti Soutoku - facilitovaný proces přípravy strategie

Území tzv. Soutoku bylo do roku 1989 v důsledku blízkosti státních hranic s Rakouskem v přísném režimu pohraničního pásma a tomu odpovídalo i omezené hospodaření a volný pohyb. Toto území unikátní přírodní a kulturní hodnoty se nachází v Biosférické rezervaci Dolní Morava (UNESCO), jeho část leží v oblasti Lednicko-valtického areálu, vyhlášeného mezi památkami Světového dědictví UNESCO (včetně zámečků Pohansko a Lány), jsou zde dvě Národní přírodní rezervace (Ranšpurk, Cahnov-Soutok) a leží zde ptačí oblast Soutok – Tvrdonicko a evropsky významná lokalita Soutok a Podluží, jako součásti soustavy Natura 2000. V současnosti se v oblasti Soutoku nachází největší obora v České republice a vyskytuje se zde několik kriticky nebo silně ohrožených druhů.



Po pádu železné opony je území volně přístupné pro návštěvníky, jejichž počet každoročně narůstá. Díky vysoké atraktivitě území hrozí její destrukce vlivem živelné turistiky a rozvoje přírodě nešetrných hospodářských činností. Vzniká potřeba diskutovat a definovat možnosti a limity dalšího rozvoje – zejména z pohledu rozvoje cestovního ruchu.

Hlavním cílem projektu je předejít případnému znehodnocení vysokého potenciálu a hodnoty této oblasti a vytvořit pravidla a rámce pro další rozvoj turistiky a navazujících činností v zájmovém území (*s využitím moderované diskuse s klíčovými subjekty v území - významní vlastníci pozemků a objektů, místní samospráva, podnikatelské subjekty, lesníci, zemědělci, státní instituce, nevládní organizace*). Projekt se zaměřuje na definici možných způsobů a forem vhodného a šetrného využití daného území, na podporu komunikace mezi subjekty působícími v dané oblasti, na přípravu podmínek pro projednávání režimu ochrany přírody v souvislosti s lokalitami zařazenými do systému Natura 2000 a na zahájení přeshraniční diskuse o využívání území (včetně nepřímých vlivů) a hraničního toku.

Projekt vznikl na základě dohody mezi zástupci veřejné, podnikatelské a neziskové sféry. Na rakouské straně byl tento záměr projednán se zástupci municipalit v příhraničí a neziskových organizací. O finanční podporu požádala OPS prostřednictvím iniciativy Interreg III A, kde byl projekt „Rozvoj šetrné turistiky v oblasti Soutoku“ předložen v rámci priority Trvale udržitelný rozvoj a ochrana životního prostředí, opatření přeshraniční územní rozvoj ve venkovských a městských oblastech. Ukončení projektu se předpokládá v roce 2006.



Výstupy projektu budou zahrnovat Strategii rozvoje šetrné turistiky, návrhy šesti pilotních projektů v souladu s doporučenou strategií, informační tabule s návštěvním řádem oblasti Soutoku, informační letáčky o oblasti Soutoku a uspořádání závěrečné konference, na které budou prezentovány výsledky projektu.

Tento projekt je spolufinancován EU v rámci iniciativy INTERREG III A



2.2. Osvětová činnost a prezentace pro veřejnost a zájmové skupiny



Terénní exkurze francouzských studentů

Začátkem dubna 2005 navštívila BR Dolní Morava skupina francouzských studentů krajinářství z Université de Rennes. Program, připravený ve spolupráci se Zahradnickou fakultou Mendelovy zemědělské a lesnické univerzity v Lednici, byl zahájen přednáškou o BR Dolní Morava a významu biosférických rezervací, následovaná odborným výkladem o historii Lednicko-valtického areálu. Exkurze byla ukončena prohlídkou zámeckého parku doplněnou odborným výkladem. Studenty nejvíce zajímala současnost Lednicko-valtického areálu a jeho postavení v rámci BR Dolní Morava.

Zasedání Okresní hospodářské komory Břeclav

O činnosti BR Dolní Morava jsme také informovali při příležitosti zasedání Hospodářské komory Břeclav. V následné diskusi byly vysvětleny některé aktivity BR v regionu a podány informace o připravovaných projektech v oblasti BR Dolní Morava. Zmíněné aktivity byly přítomnými shledány jako pro region prospěšné a potřebné.

Jednání Dobrovolného svazku obcí Mikulovsko

V rámci jednání Dobrovolného svazku obcí Mikulovsko byla pro starosty obcí provedena prezentace o BR Dolní Morava a aktivitách OPS. OPS byla představena jako partner, který staví na úzké spolupráci s obcemi a který vnímá problémy krajiny jižní Moravy a aktivně přispívá k jejich řešení. Byl představen i program informačních tabulí pro všechny obce v BR.

Zasedání Sdružení obcí Region LVA

Při příležitosti červnového zasedání Sdružení obcí Region Lednicko-valtický areál byla starostům těchto obcí předána informace o Biosférické rezervaci Dolní Morava. Celé setkání proběhlo jako seznamovací setkání a příprava na uzavírání dohod o spolupráci s jednotlivými obcemi. Tato akce byla úvodní jednáním, po kterém bude následovat předání informačních tabulí a dalších materiálů o BR Dolní Morava.

Zasedání Okresní agrární komory Břeclav

Také při příležitosti zasedání Agrární komory Břeclav byla přednesena prezentace o činnosti BR Dolní Morava. V následné diskusi byly vysvětleny některé aktivity BR v regionu a podány informace o připravovaných projektech v oblasti BR Dolní Morava. Zmíněné aktivity byly přítomnými shledány jako pro region prospěšné a potřebné.

Seminář Bratislavského regionálneho ochranného združenia

Ve spolupráci s LZ Židlochovice byla svolána společná schůzka s vedením Bratislavského regionálneho ochranného združenia (BROZ) a připravena odborná exkurze v oblasti lužních lesů Soutoku a Kančí obory. Akce proběhla v rámci odborného semináře LIFE na téma „NATURA 2000 a udržitelné lesné hospodárenie v lužných lesoch – II. Záhorie a Južná Morava“.

Setkání Jihomoravského společenství

BR Dolní Morava a činnost OPS byla představena členům Jihomoravského společenství během jejich setkání na zámku ve Valticích. Toto společenství sdružuje významné osobnosti ze všech odvětví veřejného života. Mnozí z nich v následné neformální diskusi vyjádřili ochotu spolupracovat s OPS při přípravě obecně prospěšných projektů.



Starostové
obcí Regionu LVA

Prezentace u příležitosti setkání starostů

V listopadu proběhlo v Čejkovicích slavnostní setkání starostů Hodonínska a Břeclavska. Akce se zúčastnili zástupci dvou zakladatelů OPS, Moravských naftových dolů, a. s., a Ministerstva životního prostředí. V rámci programu zazněla přednáška o činnosti OPS, kterou si vyslechli významní představitelé okresů Hodonín a Břeclav, Jihomoravského kraje, města Brna, vědeckých institucí. Čestným hostem byl ministr životního prostředí, RNDr. Libor Ambrozek, který se ve svém projevu pochvalně vyjádřil o aktivitách OPS a o její důležité roli při řešení problémů nejen v krajině, ale i ve vztazích mezi firmami, obcemi a institucemi.

Přednáška Energie přírody

Jaké způsoby hospodaření v krajině jsou správné (setrvalé) a jaké ničí základní ekologické funkce krajiny? Co jsou to ekologické funkce? Jaká jsou měřítka setrvalého užívání krajiny? Do jaké míry působíme svým hospodařením v krajině povodně a sucha? Odpovědi nejen na tyto otázky si mohli poslechnout posluchači RNDr. Jana Pokorného, CSc., během přednášky, kterou zorganizovala OPS ve spolupráci s Městskou knihovnou Břeclav. Přednášku zahájil Ing. Vybíral krátkou prezentací o BR Dolní Morava a poté již RNDr. Pokorný, přední odborník z Ústavu ekologie krajiny AV ČR a ředitel ENKI, o.p.s., poutavou formou vysvětlil přítomným zájemcům o tuto problematiku, zákonitosti energetických toků v krajině a možné strategie, kterými člověk může tyto toky pozitivně usměrňovat.

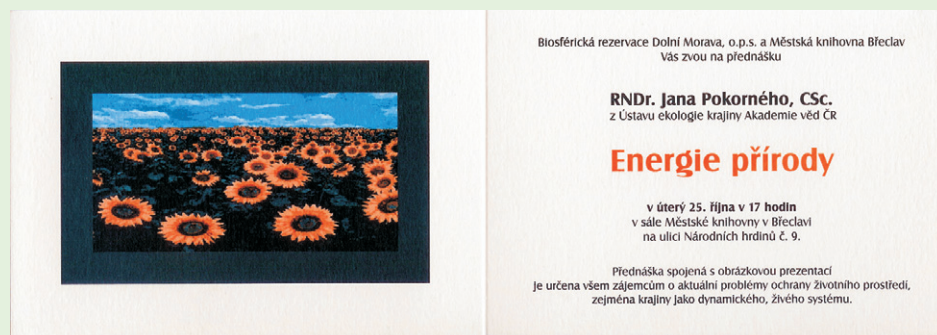

EUROMAB Austria 2005

Ve dnech 25. až 30. října 2005 se uskutečnila mezinárodní konference EUROMAB AUSTRIA 2005 v rakouském Hernsteinu, kterého se zúčastnili zástupci UNESCO a biosférických rezervací z celé Evropy a delegáti z USA a Kanady.

Zástupci OPS zde prezentovali BR Dolní Morava dvěma přednáškami. První z nich byla přednesena jako součást úvodního bloku programu v rámci tematické skupiny zabývající se způsobem managementu biosférických rezervací, na jejichž území se nacházejí lokality spadající pod rozdílné instituce, např. Seznam světového dědictví, Ramsarské mokřady, Natura 2000 atd. (How biosphere reserve co-ordinators accommodate multiple designations - i.e.

biosphere reserves which include WH sites, Ramsar wetlands, Natura 2000 etc.). Druhá s názvem Biosférická rezervace Dolní Morava – příprava na globální spolupráci (Lower Morava Biosphere Reserve: Preparation for Global Co-operation) zazněla v rámci pracovní skupiny zaměřené na téma Biosférické rezervace jako výuková místa trvale udržitelného rozvoje (Biosphere reserves as “learning sites” for Education for Sustainable Development).

Jak bylo patrné nejen z následné diskuse k předneseným tématům, ale i z neformálních setkání v průběhu celé EUROMABu, obě prezentace vzbudily u posluchačů pozornost. Z reakcí diskutujících bylo vidět, že i v celoevropském kontextu je pojetí fungování BR Dolní Morava chápáno jako moderní a velmi vhodné pro kulturní krajinu s mnoha zájmovými skupinami. Během konference byly navázány kontakty, které OPS bude moci aktivně rozvíjet.



Ing. Petr Čupa



Účastníci
EUROMAB Austria 2005

Mezinárodní seminář k projektu Community rivers

Prezentace o BR zazněla i při akci pořádané Krajským úřadem Jihomoravského kraje v rámci mezinárodního semináře k projektu Community rivers – Čistá Svatka. Na setkání ve Valticích se sešli odborníci z Nizozemí, Španělska, Velké Británie a České republiky, aby si vyslechli přednášku o revitalizacích na území BR Dolní Morava a shlédli film "Žízeň lesa" o úspěšných revitalizačních projektech LČR v oblasti lesního závodu Židlochovice.

Spolupráce s občanským sdružením Malovaný kraj

Na základě potřeby přiblížit BR Dolní Morava obyvatelům její zájmové oblasti začala OPS v roce 2005 spolupracovat s občanským sdružením Malovaný kraj, které je vydavatelem stejnojmenného národopisného a vlastivědného časopisu. Do jejich edičního plánu byla po vzájemné dohodě začleněna pravidelná rubrika o BR a jejich přírodních zajímavostech.



Brožura Natura 2000 na území Biosférické rezervace Dolní Morava

Ve spolupráci se Správou Chráněné krajinné oblasti Pálava a za finančního přispění Správy ochrany přírody, začala příprava graficky bohaté informační brožury, podávající veřejnosti základní informace o biosférické rezervaci Dolní Morava, evropské soustavě ochrany přírody Natura 2000 a o jednotlivých ptačích oblastech a evropsky významných lokalitách navržených za součást této soustavy. Brožura je v česko – anglické jazykové mutaci, takže je vhodná i pro informování zahraničních návštěvníků regionu.

2.3. Spolupráce se zakladateli a ostatními subjekty

OPS slouží jako základna k zapojení a účasti územních samospráv, orgánů státní správy, nevládních organizací a občanských sdružení a nositelů soukromých zájmů, při naplňování funkcí Biosférické rezervace Dolní Morava. Správa a plnění funkcí BR Dolní Morava společně s realizací projektů je komplexní, odborně a finančně náročný úkol. OPS není nikým pravidelně dotována, proto se musí při finanční realizaci projektů a zajišťování činnosti kanceláře spolehnout na vícezdrojové financování. Proto OPS využívá řadu mechanismů, které se neziskovým organizacím nabízejí, zejména vlastních činností, grantů, darů a různých českých i zahraničních dotačních programů.

Téměř u všech projektů, pro něž je žádána dotace, je vyžadována finanční spoluúčast OPS, případně předfinancování celého projektu. Část potřebných prostředků sice získává OPS z vlastní doplňkové činnosti, ale protože rozsah aktivit v BR Dolní Morava je široký, neobejde se bez zapojení zakladatelů a partnerů, kteří tímto deklarují svou podporu myšlenkám biosférických rezervací a trvale udržitelnému rozvoji oblasti BR Dolní Morava.

V roce 2005 činnost nebo projekty obecně prospěšné společnosti Biosférické rezervace Dolní Morava podpořili:

AlcaPLAST, s.r.o. • Biocont Laboratory, spol. s r.o. • Ekostavby Brno, a.s. • Lesy České republiky, s.p. • Moravské naftové doly, a.s. • Valašské lesotechnické meliorace, a.s. • ZAHRA DA Olomouc, s.r.o. • Evropská unie – Iniciativa společenství INTERREG IIIA • Státní fond životního prostředí • Evropský fond regionálního rozvoje – Operační program infrastruktura.





3. Výrok auditora

Biosférická rezervace Dolní Morava o.p.s.

AUDIT ÚČETNÍ ZÁVĚRKY ZA ROK 2005

Výrok auditora - bez výhrad

určený pro správní radu a ostatní uživatele účetních informací společnosti

Biosférická rezervace Dolní Morava o.p.s.

Břeclav, Národních Hrdinů 23, PSČ 690 02

IČ: 269 38 171

Provedli jsme audit přiložené účetní závěrky výše uvedené společnosti. Za sestavení účetní závěrky je odpovědná správní rada společnosti. Úkolem auditora je vyjádřit na základě auditu výrok o této účetní závěrce.

Provedli jsme audit v souladu se zákonem č. 254/2000 Sb., o auditorech a o změně zákona č. 165/1998 Sb., v platném znění a platnými auditorskými směrnicemi vydanými Komerou auditorů ČR. Tyto auditorské směrnice požadují naplánování a provedení auditu tak, aby auditor získal přiměřenou míru jistoty o tom, že účetní závěrka neobsahuje významné nesprávnosti. Audit zahrnuje výběrovým způsobem provedené ověření úplnosti a průkaznosti částek a informací uvedených v účetní závěrce a posouzení správnosti a vhodnosti účetních postupů a významných odhadů provedených účetní jednotkou a rovněž posouzení celkové prezentace účetní závěrky. Jsme přesvědčeni, že provedený audit poskytuje přiměřený podklad pro vydání našeho výroku.

Podle našeho názoru účetní závěrka věrně a poctivě zobrazuje ve všech významných ohledech majetek, závazky a vlastní kapitál společnosti
Biosférická rezervace Dolní Morava o.p.s., Břeclav, Národních Hrdinů 23, PSČ 690 02, IČ 269 38 171, jakož i výsledek hospodaření a finanční situaci za rok 2005 v souladu se zákonem o účetnictví a příslušnými právními předpisy ČR.

V Brně 15.2.2006



Ing. Jiří Škampa
auditor č. 1 450
ŠKAMPA a spol., s.r.o.
č. licence 202



4. Hospodaření společnosti v roce 2005

ROZVAHA

Ministerstvo financí
schváleno MF
č.j. 263/76-102/2000
s účinností pro účetní jednotky
účtující podle účtové osnovy pro
nevýdělné organizace

Účetní jednotka doručí:
1 z příslušnému finančnímu orgánu

Úč NO 1 - 01

Název, sídlo a právní forma
účetní jednotky

Biosférická rezervace Dolní Morava o.p.s.
Národních Hrdinů 23
Blatná
390 02
Česká republika



K 31.12.2005

IČO
26938171

AKTIVA	Číslo řádku	Stav k prvnímu dni účet. období	Stav k poslednímu dni účet. období	Minulé období	
	a	b	1	2	3
A. Dlouhodobý majetek celkem	002	0,00	45,00	0,00	
II. Dlouhodobý hmotný majetek celkem	011	0,00	50,00	0,00	
II. 4. Samostatné movité věci a soubory movitých věcí	015	0,00	50,00	0,00	
IV. Oprávky d dlouhodobému majetku celkem	030	0,00	-5,00	0,00	
IV. 7. Oprávky k samostatným movitým věcem a souborům movitých věcí	037	0,00	-5,00	0,00	
B. Krátkodobý majetek celkem	042	750,00	15 169,00	750,00	
II. Pohledávky celkem	053	0,00	4 519,00	0,00	
II. 1. Odběratelé	054	0,00	51,00	0,00	
II. 12. Nároky na dotace a ostatní zúčtování se státním rozpočtem	065	0,00	4 468,00	0,00	
III. Krátkodobý finanční majetek celkem	073	750,00	10 650,00	750,00	
III. 1. Pokladna	074	10,00	4,00	10,00	
III. 3. Účty v bankách	076	740,00	10 646,00	740,00	
Aktiva celkem	086	750,00	15 214,00	750,00	

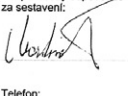

PASIVA		Číslo řádku	Stav k prvnímu dni účet. období	Stav k poslednímu dni účet. období	Minulé období
a		b	4	5	6
A	Vlastní zdroje celkem	088	702,00	187,00	702,00
I	Jmění celkem	089	820,00	820,00	820,00
I.1	Vlastní jmění	090	820,00	820,00	820,00
II	Výsledek hospodaření celkem	093	-118,00	-633,00	-118,00
II.1	Účet výsledku hospodaření	094	x	-515,00	-118,00
II.2	Výsledek hospodaření ve schvalovacím řízení	095	-118,00	x	0,00
II.3	Nerozdělený zisk, neuhrazená ztráta minulých let	096	0,00	-118,00	0,00
B	Cizí zdroje celkem	097	48,00	15 027,00	48,00
III	Krátkodobé závazky celkem	108	48,00	6 814,00	48,00
III.1	Dodavatelé	109	0,00	6 336,00	0,00
III.3	Přijaté zálohy	111	0,00	118,00	0,00
III.5	Zaměstnanci	113	22,00	48,00	22,00
III.6	Ostatní závazky vůči zaměstnancům	114	0,00	28,00	0,00
III.7	Závazky k institucím sociálního zabezpečení a veřejného zdravotního pojištění	115	14,00	31,00	14,00
III.8	Daň z příjmů	116	0,00	150,00	0,00
III.9	Ostatní přímé daně	117	5,00	10,00	5,00
III.10	Daň z přidané hodnoty	118	7,00	67,00	7,00
III.11	Ostatní daně a poplatky	119	0,00	6,00	0,00
III.17	Jiné závazky	125	0,00	20,00	0,00
IV	Jiná pasiva celkem	132	0,00	8 213,00	0,00
IV.2	Výnosy příštích období	134	0,00	8 213,00	0,00
	Pasiva celkem	136	750,00	15 214,00	750,00

Odesláno dne: Razítko:  Podpis odpovědné osoby:  Podpis osoby odpovědné za sestavení:  Okamžik sestavení: 10.2.2006

Biosférická rezervace Dolní Morava o.p.s. Národních Hrdinů 23 690 02 Břeclav IČO: 26938171

Telefon:

Poznámka:

Stavy jednotlivých účtů uvedených v aktivech rozvahy se zjišťují jako rozdíly obrátů stran Má dáti a Dal. Podle výsledku tohoto výpočtu vstupují do aktiv s kladným nebo záporným znaménkem. Stavy jednotlivých účtů uvedených v pasivech rozvahy se zjišťují jako rozdíly obrátů stran Dal a Má dáti. Podle výsledku tohoto výpočtu vstupují zůstatky do pasiv s kladným nebo záporným znaménkem. Výjimku představují účty 336, 341, 342, 343, 345 a 373, které jsou v ROZVAZE uvedeny v aktivech i pasivech, přičemž rozdíl stran vstupuje:

- a) do aktiv kladné - jestliže převažuje stav obrátu strany Má dáti nad stavem obrátu strany Dal,
- b) do pasiv kladné - jestliže převažuje stav obrátu strany Dal nad stavem obrátu strany Má dáti.



VÝKAZ ZISKU A ZTRÁTY

Úč NO2 - 01

Ministerstvo financí
schváleno MF
č. j. 283/76 102/2000
s účinností pro účetní jednotky
účtující podle účtové osnovy pro
nevýdělné organizace

k 31.12.2005

Název, sídlo a právní forma
účetní jednotky



Biosférická rezervace Dolní Morava o.p.s.
Národních Hrdinů 23
Břeclav
690 02
Česká republika

Účetní jednotka doručí
1 x příslušnému finančnímu úřadu

IČO
26938171

Název ukazatele	Číslo řádku	Hlavní činnost
		1
I. Spotřebované nákuvy celkem	002	191,00
1. Spotřeba materiálu	003	187,00
2. Spotřeba energie	004	4,00
II. Služby celkem	007	7 210,00
6. Cestovné	009	340,00
7. Náklady na reprezentaci	010	2,00
8. Ostatní služby	011	6 868,00
III. Osobní náklady celkem	012	1 054,00
9. Mzdové náklady	013	787,00
10. Zákonné sociální pojištění	014	265,00
11. Ostatní sociální pojištění	015	2,00
IV. Daně a poplatky celkem	018	6,00
14. Daň silniční	019	6,00
V. Ostatní náklady celkem	022	13,00
18. Ostatní pokuty a penále	024	1,00
24. Jiné ostatní náklady	030	12,00
VI. Odoisy, prodání majetku, tvorba rezerv a opravných položek celkem	031	5,00
25. Odoisy dlouhodobého nehmotného a hmotného majetku	032	5,00
Náklady celkem	043	8 479,00
I. Tržby za vlastní výkon a za zboží celkem	045	1 453,00
1. Tržby za vlastní výrobky	046	200,00
2. Tržby z prodeje služeb	047	1 253,00
IV. Ostatní výnosy celkem	059	106,00
15. Úroky	063	106,00
VI. Přijaté příspěvky celkem	075	2 087,00
27. Přijaté příspěvky (darů)	077	2 087,00
VII. Provozní dotace celkem	079	4 468,00
29. Provozní dotace	080	4 468,00
Výnosy celkem	081	8 114,00
C. Výsledek hospodaření před zdaněním	082	-365,00
34. Daň z příjmů	083	150,00

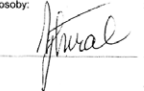
Název ukazatele	Číslo řádku	Hlavní činnost
D. Výsledek hospodaření po zdanění	084	1 -515,00

Odesláno dne:	Razítko:	Podpis odpovědné osoby:	Podpis osoby odpovědné za sestavení:	Okamžik sestavení:
				10.2.2006
Biosférická rezervace Dolní Morava, o.p.s. Náročníkova třída 23 690 02 Břeclav IČO: 26938171 Telefon:				

Výroční zpráva 2005

Biosférická rezervace Dolní Morava, o.p.s.



1.	Struktura OPS v roce 2005	4
2.	Hlavní aktivity OPS v roce 2005	6
2.1.	Projekty	7
2.1.1.	Vyznačení hranic Biosférické rezervace Dolní Morava a doplnění informačních tabulí	7
2.1.2.	Projekt vzorového polyfunkčního objektu „Allahovy rybníky“	9
2.1.3.	Informační mapa Biosférické rezervace Dolní Morava	10
2.1.4.	Likvidace ekologických zátěží po těžbě ropy a zemního plynu v Biosférické rezervaci Dolní Morava	12
2.1.5.	Rozvoj šetrné turistiky v oblasti Soutoku – facilitovaný proces přípravy strategie	14
2.2.	Osvětová činnost a prezentace pro veřejnost a zájmové skupiny	16
2.3.	Spolupráce se zakladateli a ostatními subjekty	21
3.	Výrok auditora	22
4.	Hospodaření společnosti v roce 2005	24